

L'Écho

d'Épinay-sur-Orge

N° 139 / SEPTEMBRE 2017



La médiathèque et la crèche de **demain**

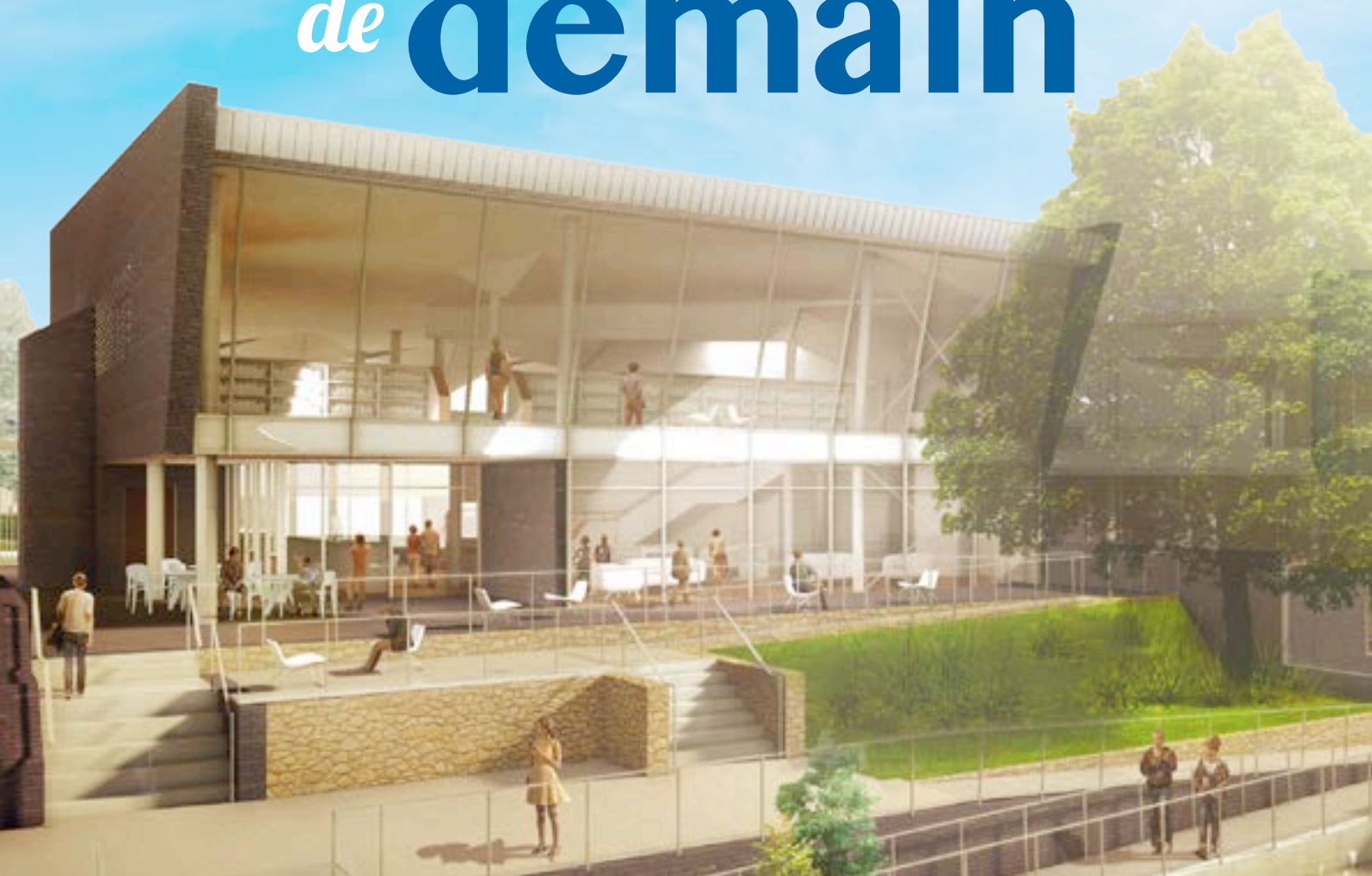

BULLETIN D'INFORMATIONS MUNICIPALES

ENVIRONNEMENT
TRAVAUX PUBLICS



Mise en conformité d'assainissement
Suppression de fosses septiques
Branchements tout à l'égout
Voirie - Réseaux divers

53, av de la Belle aimée
91390 Morsang-sur-Orge
Tél. : 01 69 51 44 88
Fax : 01 69 51 44 99
contact@accestp.fr

FLEURISTERIE A. CAILLARD

1962-2017

55 ANS AU SERVICE DES FLEURS



16, GRANDE RUE - 91360 EPINAY-SUR-ORGE
01 69 09 37 13

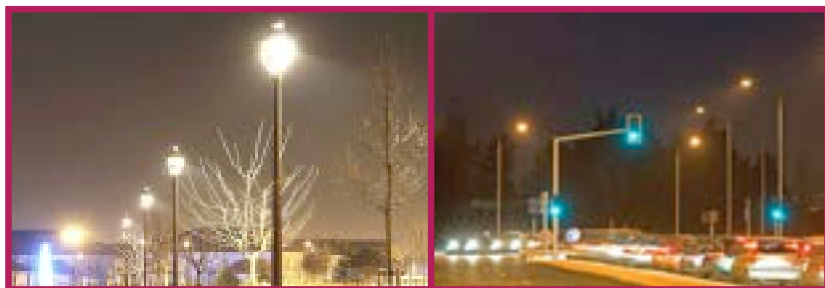

La ville vous sourit !

71-75 avenue du Président Kennedy 91170 VIRY-CHATILLON

Tél : 01 69 84 32 00 – Fax : 01 69 24 43 60

TRAVAUX - ENTRETIEN - MAINTENANCE - TELESURVEILLANCE

Eclairage Public - Signalisation Tricolore
Régulation de Trafic - Voirie et Réseaux Divers
Illuminations festives - Vidéo

Une société de **VINCI**
ENERGIES



Edito

BONNE RENTRÉE A TOUS !

L'été s'achève et nous espérons qu'il vous a été profitable en termes de repos et de détente. C'est l'heure de la reprise : du travail pour certains, des activités associatives pour d'autres et pour les plus jeunes, la fameuse rentrée des classes ou pour les aînés, l'entrée ou le retour en fac ou dans les écoles qui prépareront leur avenir.

Cette période de vacances a été mise à profit pour réaliser les nombreux travaux programmés pour cette période : terrain synthétique de football du stade du Breuil (qui sera inauguré début octobre), diverses rénovations et travaux de mise en accessibilité dans les établissements scolaires de la ville, aménagements au gymnase Georges Pompidou au profit des associations, travaux de voirie et de trottoirs, poursuite de la rénovation de la gare...

Pour jalonner cette reprise, après la Fête patronale et ses attractions foraines, s'est tenue la Journée des associations, symbole de la richesse et de la diversité des activités mises à votre disposition.

Cette manifestation fut également l'occasion de vous exposer et commenter l'un des projets forts de la ville : la réalisation de nos nouvelles médiathèque et crèche, cours Général de Gaulle. Vous trouverez, dans les pages qui suivent, un dossier de présentation de cet ouvrage majeur qui sera largement subventionné par différents partenaires publics.

La ville évolue en permanence avec ces travaux et ceux du futur ; nous faisons en sorte qu'elle reste dynamique et toujours agréable à vivre.

Enfin, ayons également une pensée pour tous les Antillais et notamment pour les familles des victimes de Saint-Martin, Saint-Barthélemy et la Guadeloupe qui ont été touchés par des ouragans exceptionnels.

Dominique Decugnière
Premier Maire Adjoint



Rentrée studieuse

	Pages
Éditorial	3
Conseil municipal	5
La médiathèque et la crèche de demain	8
Scolaire	14
Épinay services	15
Renseignements administratifs	16
Le Spinolien d'octobre	17
Dans la ville	21
Renseignements divers	22
Vie municipale	23
Retour en images	24
Travaux	28
Actualité	31
Agglomération	32
État civil	33
Tribune libre	34
Animation	35

Suivez l'actualité
sur la page Facebook
"Épinay-sur-Orge"
Événements, vidéos
et photos
Likez la page !



Directeur de la publication : Guy Malherbe
Codirecteurs de la publication : Dominique Decugnière et Serge Lebrun
Secrétariat de rédaction, régie publicitaire, conception et mise en page :
 Service communication - Corinne Mabilat et Lucie Fléty 01 69 10 25 77 ou
 01 69 10 25 78 - www.ville-epinay-sur-orge.fr

Photos : Service communication, services municipaux
Impression : RAS - Villiers-le-Bel - 01 39 33 01 01

N°139 / SEPTEMBRE 2017 : 5 100 exemplaires

Vous ne recevez pas le magazine, n'hésitez pas à contacter le distributeur pour
 le lui signaler au **01 69 93 44 00**
 YD Publicité - 19 avenue des 2 lacs - 91140 Villejust

Extraits du Conseil municipal

Séance du 30 mars 2017

Le compte-rendu de la séance publique du Conseil municipal du 2 mars 2017 est **adopté à la majorité** des membres présents à cette séance.

Reprise anticipée des résultats 2016 au budget primitif 2017 de la ville

Le projet de délibération est **adopté à la majorité**, avec 27 pour, 6 abstentions (M. Gallet, M. Duchesnes, M^{me} Castaings, M^{me} Mezzarobba -par procuration-, M^{me} Darricarrère, M. Beeldens-Da Silva).

Budget primitif de la ville

Le projet de délibération est **adopté à la majorité**, avec 27 pour, 5 abstentions (M. Gallet, M. Duchesnes, M^{me} Castaings, M^{me} Mezzarobba -par procuration-, M^{me} Darricarrère), 1 contre (M. Beeldens-Da Silva).

Fiscalité locale : vote des taux d'imposition pour l'année 2017

Le projet de délibération est **adopté à la majorité**, avec 27 pour, 5 abstentions (M. Gallet, M. Duchesnes, M^{me} Castaings, M^{me} Mezzarobba -par procuration-, M. Beeldens-Da Silva), 1 contre (M^{me} Darricarrère).

Reprise anticipée des résultats 2016 au budget primitif 2017 de l'eau et de l'assainissement

Le projet de délibération est **adopté à la majorité**, avec 27 pour, 6 abstentions (M. Gallet, M. Duchesnes, M^{me} Castaings, M^{me} Mezzarobba -par procuration-, M^{me} Darricarrère, M. Beeldens-Da Silva).

Budget primitif de l'eau et de l'assainissement

Le projet de délibération est **adopté à la majorité**, avec 27 pour, 6 abstentions (M. Gallet, M. Duchesnes, M^{me} Castaings, M^{me} Mezzarobba -par procuration-, M^{me} Darricarrère, M. Beeldens-Da Silva).

Fixation du taux 2017 de la taxe d'enlèvement des ordures ménagères (TEOM)

Le projet de délibération est **adopté à la majorité**, avec 32 pour, 1 contre (M^{me} Darricarrère).

Autorisation de déposer une demande de permis de démolir et une demande de permis de construire sur la parcelle communale sise au 14 cours Général de Gaulle

Le projet de délibération est **adopté à la majorité**, avec 27

pour, 6 abstentions (M. Gallet, M. Duchesnes, M^{me} Castaings, M^{me} Mezzarobba -par procuration-, M^{me} Darricarrère, M. Beeldens-Da Silva).

Fusion entre le syndicat mixte de la vallée de l'Orge aval (SIVOA) et le syndicat mixte du bassin supérieur de l'Orge (SIBSO)

Le projet de délibération est **adopté à la majorité**, avec 31 pour, 2 abstentions (M^{me} Darricarrère, M. Beeldens-Da Silva).

Présentation du rapport définitif de la Chambre Régionale des Comptes portant sur la gestion de la société mixte d'action pour la revalorisation des déchets et énergies locales (SEMARDEL) et concernant les exercices de 2011 à 2015

Le Conseil municipal **prend acte** de la présentation de ce rapport.

Demande de subvention auprès du syndicat mixte Orge-Yvette-Seine (SMOYS) pour l'électricité et le gaz pour l'achat de véhicules électriques et l'installation d'une borne de chargement

Le projet de délibération est **adopté à l'unanimité**.

Subvention de fonctionnement 2017 à la Caisse des Ecoles

Le projet de délibération est **adopté à l'unanimité**.

Subvention de fonctionnement allouée au Centre Communal d'Action Sociale pour l'exercice 2017

Le projet de délibération est **adopté à la majorité**, avec 32 pour, 1 abstention (M^{me} Darricarrère).

Revalorisation des tarifs de location de salles pour l'année 2017

Le projet de délibération est **adopté à la majorité**, avec 32 pour, 1 abstention (M. Beeldens-Da Silva).

Election d'un nouveau représentant de la commune d'Épinay-sur-Orge à la Commission locale d'évaluation des transferts de charges (CLETC) de la Communauté Paris-Saclay

Le projet de délibération est **adopté à la majorité**, avec 27 pour, 6 abstentions (M. Gallet, M. Duchesnes, M^{me} Castaings, M^{me} Mezzarobba -par procuration-, M^{me} Darricarrère, M. Beeldens-Da Silva).

Organisation de l'élection de la commission de délégation de service public (DSP)

Le projet de délibération est **adopté à l'unanimité**.

Séance du 18 mai 2017

Le compte-rendu de la séance publique du Conseil municipal du 30 avril 2017 est **adopté à la majorité** des membres présents à cette séance.

Revalorisation des tarifs de la taxe locale sur la publicité extérieure (TLPE)

Le projet de délibération est **adopté à la majorité**, avec 30 pour et 1 abstention (M. Beeldens-Da Silva).

Convention de servitude pour l'installation d'un dispositif de protection cathodique avec GRT Gaz

Le projet de délibération est **adopté à l'unanimité**.

Révision annuelle des tarifs de la restauration, des accueils de loisirs, des accueils pré et post scolaires et des études surveillées – année scolaire 2017-2018

Le projet de délibération est **adopté à la majorité**, avec 30 pour et 1 abstention (M. Beeldens-Da Silva).

Révision annuelle des tarifs des repas servis aux personnes âgées – année 2017-2018

Le projet de délibération est **adopté à la majorité**, avec 30 pour et 1 abstention (M. Beeldens-Da Silva).

Modification du tableau des effectifs

Le projet de délibération est **adopté à la majorité**, avec 30 pour et 1 abstention (M. Beeldens-Da Silva).

Bilan des acquisitions et des cessions foncières et/ou immobilières de la commune pour l'année 2016

Le Conseil municipal **prend acte** de la présentation de ce bilan.

Actualisation des tarifs de la participation pour le financement de l'assainissement collectif (PFAC) du Syndicat Intercommunal pour l'Aménagement Hydraulique de la Vallée de l'Yvette (SIAHVY) pour l'année 2017

Le projet de délibération est **adopté à l'unanimité**.

Tarifs de la participation eaux usées assimilées domestiques (EU-AD) pour 2017 par le Syndicat Intercommunal pour l'Aménagement Hydraulique de la Vallée de l'Yvette (SIAHVY)

Le projet de délibération est **adopté à l'unanimité**.

Rapport d'activités 2016 des concessions électricité et gaz par le Syndicat Mixte Orge-Yvette-Seine (SMOYS)

Le Conseil municipal **prend acte** de la présentation de ce rapport.

Election des membres de la commission de délégation de service public (DSP)

Demande de subvention au titre de la réserve parlementaire 2017

Le projet de délibération est **adopté à la majorité**, avec 27 pour, 4 abstentions (M. Gallet, M. Duchesne, M^{me} Mezzarobba, M^{me} Darricarrère).

Séance du 22 juin 2017

Le compte-rendu de la séance publique du Conseil municipal du 18 mai 2017 est **adopté à la majorité** des membres présents à cette séance.

Compte de gestion 2016 – budget ville

Le projet de délibération est **adopté à la majorité**, avec 26 pour, 5 abstentions (M. Gallet, M^{me} Castaings - par procuration -, M^{me} Mezzarobba, M^{me} Darricarrère, M. Beeldens-Da Silva).

Compte administratif 2016 – budget ville

Le projet de délibération est **adopté à la majorité**, avec 26 pour, 5 abstentions (M. Gallet, M^{me} Castaings - par procuration -, M^{me} Mezzarobba, M^{me} Darricarrère, M. Beeldens-Da Silva).

Affectation des résultats 2016 – budget ville

Le projet de délibération est **adopté à la majorité**, avec 26 pour, 5 abstentions (M. Gallet, M^{me} Castaings - par procuration -, M^{me} Mezzarobba, M^{me} Darricarrère, M. Beeldens-Da Silva).

Compte de gestion 2016 – budget eau et assainissement

Le projet de délibération est **adopté à la majorité**, avec 26 pour, 5 abstentions (M. Gallet, M^{me} Castaings - par procuration -, M^{me} Mezzarobba, M^{me} Darricarrère, M. Beeldens-Da Silva).

Compte administratif 2016 – budget eau et assainissement

Le projet de délibération est **adopté à la majorité**, avec 26 pour, 5 abstentions (M. Gallet, M^{me} Castaings - par procuration -, M^{me} Mezzarobba, M^{me} Darricarrère, M. Beeldens-Da Silva).

Affectation des résultats 2016 – budget eau et assainissement

Le projet de délibération est **adopté à la majorité**, avec 26 pour, 5 abstentions (M. Gallet, M^{me} Castaings - par procuration -, M^{me} Mezzarobba, M^{me} Darricarrère, M. Beeldens-Da Silva).

Acquisition d'une parcelle cadastrée section ZD n° 387 sise le long du lotissement de l'impasse du Billoir

Le projet de délibération est **adopté à la majorité**, avec 30 pour et 1 abstention (M. Beeldens-Da Silva).

Incorporation de biens sans maître dans le domaine privé communal

Le projet de délibération est **adopté à l'unanimité**.

Acquisition des parcelles cadastrées section AI n° 678, 679, 680, 685, 686 et 687 sise le long de la voie des Prés, à hauteur du lotissement de l'ancien lavoir

Le projet de délibération est **adopté à l'unanimité**.

Adoption du nouveau règlement intérieur du cimetière communal

Le projet de délibération est **adopté à l'unanimité**.

Convention de fonds de concours entre la commune d'Epinay-sur-Orge et la Communauté Paris-Saclay pour la réhabilitation d'un terrain de football synthétique

Le projet de délibération est **adopté à la majorité**, avec 26 pour, 5 abstentions (M. Gallet, M^{me} Castaings - par procuration -, M^{me} Mezzarobba, M^{me} Darricarrère, M. Beeldens-Da Silva).

Signature de l'avenant n° 1 au contrat de délégation de service public de l'assainissement

Le projet de délibération est **adopté à la majorité**, avec 26 pour, 5 abstentions (M. Gallet, M^{me} Castaings - par procuration -, M^{me} Mezzarobba, M^{me} Darricarrère, M. Beeldens-Da Silva).

Présentation du rapport de la Commission Locale d'Evaluation des Transferts de Charges (CLETC)

Le projet de délibération est **adopté à la majorité**, avec 30 pour et 1 abstention (M. Beeldens-Da Silva).

Signature d'une convention avec l'État dans le cadre du dispositif d'un contrat d'accompagnement dans l'emploi

Le projet de délibération est **adopté à l'unanimité**.

Attribution de subventions communales aux associations pour l'année 2017

Le projet de délibération est **adopté à la majorité**, avec 28 pour et 1 abstention (M. Beeldens-Da Silva). M. Legouge et M. Profichet ne prennent pas part au vote.

Séance du 30 juin 2017

Le compte-rendu de la séance publique du Conseil municipal du 22 juin 2017 est **adopté à la majorité** des membres présents à cette séance.

Désignation des délégués titulaires et suppléants pour l'élection sénatoriale du 24 septembre 2017

Le Conseil municipal **désigne** sans débat et au scrutin secret 9 délégués suppléants.



Retrouvez l'intégralité des Conseils municipaux
sur le site de la ville www.ville-epinay-sur-orge.fr
> Communications municipales



La médiathèque et la crèche de demain

Un projet ambitieux au service de tous

À l'automne 2019, notre ville inaugurera une médiathèque et une crèche, toutes deux situées en plein centre-ville, cours Général de Gaulle. L'actuelle médiathèque (inaugurée en 1977) est devenue largement inadaptée pour accueillir l'ensemble des usagers et des nouveaux services proposés aujourd'hui. Cette nouvelle offre culturelle, ouverte à tous, sera résolument tournée vers les nouvelles technologies, l'accès à l'information sous toutes ses formes, mais sera aussi et surtout un lieu de grande convivialité.

La genèse du projet : le choix du lauréat

Un concours a été initié par la municipalité visant à sélectionner l'architecte en charge du projet. Plus d'une centaine de candidats ont répondu à l'appel. En septembre 2016, c'est le cabinet Bruno Huerre Architecture qui a été retenu pour la réalisation de la médiathèque et de la crèche.

Les bâtiments existants, trop contraignants et inadaptés aux normes d'accueil des personnes à mobilité réduite, seront démolis.

Le projet porte la volonté de créer un véritable lieu urbain et paysagé, un nouveau point de rencontres sur notre territoire communal où se dérouleront de nouvelles activités.

Ce bâtiment mutualisé, qui comportera une crèche et une médiathèque associées à un auditorium et un espace café, a été pensé comme un ensemble unitaire au sein duquel la fluidité des circulations et la convivialité seront essentiels.

Ainsi, un hall partagé – également lieu d'expositions – desservira la crèche et la médiathèque dès l'entrée principale.

Le projet architectural

La forme de l'édifice et l'écriture des façades expriment l'identité du lieu : unité, accueil, lumière et spatialité. Les matériaux sont choisis pour s'insérer dans le site et assurer une pérennité maximale.

La façade principale orientée au nord forme un véritable appel à entrer : transparence, dessins des menuiseries et toiture débordante pourvue de pyramides inversées, lumineuses la nuit. Visible depuis l'espace urbain, le

jardin de la médiathèque est directement accessible par un porche.

La nature exacte des matériaux, ainsi que les teintes définitives seront choisies lors de la phase travaux.

La pente de la toiture accompagne celle du terrain et amène vers la terrasse et vers le jardin.

Les espaces intérieurs bénéficient de belles hauteurs sous plafond. La lumière naturelle sera largement présente, tout en préservant confort thermique et visuel.

La transparence des façades, la centralité de l'équipement, la diversité des prestations proposées contribueront à la force de ce projet social et culturel au service de tous les Spinoliens.



Un projet aux objectifs multiples

L'accès à l'information, aux savoirs et à la culture sont les conditions nécessaires à l'épanouissement, au développement de l'individu ainsi qu'à l'exercice de sa citoyenneté. Les pratiques culturelles – et notamment la lecture et la maîtrise de l'écrit – permettent à chacun de construire son jugement, de s'émanciper, de comprendre et de s'ouvrir au monde et aux autres. Les médiathèques, garantes de ces missions, proposent des outils favorisant l'intégration, la mixité sociale, l'expression culturelle et le partage.

Ce sont ces valeurs fondamentales et ces objectifs qui animent la municipalité et qui, plus que jamais, ont permis d'alimenter la réflexion pour l'élaboration du programme de la future médiathèque.

La culture et l'innovation au coeur de la ville

Cette nouvelle médiathèque, spacieuse, accueillante et conviviale, s'étendra sur 1 220 m², tandis que la crèche à gestion privée occupera 300 m² en rez-de-jardin et aura une capacité de 30 berceaux. Cette mutualisation de deux services dans un même bâtiment est opportune puisqu'elle permettra de réunir deux activités complémentaires au cœur d'Épinay-sur-Orge. L'ensemble sera construit sur l'emplacement de l'ancienne maison de retraite, cours Général de Gaulle. Grâce à cet emplacement stratégique en centre-ville, la médiathèque et la crèche seront à proximité immédiate de la Poste, de l'école Paul Valéry, du marché, des commerces et de la mairie, ainsi que sur le trajet menant à la gare RER. Au cœur des activités et des déplacements de la population, les deux équipements bénéficieront d'un magnifique jardin arboré de plus de 600 m² qui sera largement ouvert à la population.





Enjeux et missions de la future médiathèque

Les pratiques culturelles, et notamment la lecture et la maîtrise de l'écrit, permettent à chacun de construire son jugement, d'accéder à l'autonomie, de comprendre et de s'ouvrir au monde qui l'entoure et aux autres. Les médiathèques, garantes de ces missions, proposent des outils favorisant l'intégration, la mixité sociale, l'expression culturelle et le partage.

Rendre la culture accessible à tous et contribuer au développement du livre et de la lecture

La médiathèque, par la diversité de ses collections, de ses animations et services et par la gratuité de son accès, est l'un des lieux culturels les plus accessibles.

Elle est un lieu de ressources pour l'information, les loisirs, la culture et la formation des usagers.

Garantir une accessibilité et un confort d'usage pour tous

Une attention particulière sera portée sur la signalétique afin que chacun puisse s'orienter aisément. L'accès à la crèche et à la médiathèque ainsi que les cheminements extérieurs seront accessibles aux personnes à mobilité réduite.

Encourager l'exercice de la citoyenneté

Le citoyen est un contributeur de la démocratie et un membre de la société. Cette notion est très fortement liée avec les notions d'information ou de lutte contre les inégalités. En ce sens, la médiathèque favorise l'accès à ces informations par des actions de médiation et de formation.

Favoriser la réussite scolaire

La médiathèque s'inscrit en complémentarité du temps scolaire. Dans le domaine éducatif, l'offre des collections, de ressources documentaires, d'espaces et d'équipements informatiques permet de soutenir et de favoriser l'acquisition de nouveaux apprentissages qui contribuent à une meilleure réussite scolaire.

Favoriser la mixité sociale

Lieu de rencontres et de convivialité, la médiathèque sera ouverte à tous. Intergénérationnelle, elle renforcera les liens et la cohésion sociale sur le territoire. Une réponse sera apportée aux besoins d'infor-

mation, de loisirs et de culture de chacun (scolaires, étudiants, actifs ou demandeurs d'emploi, retraités...).

Innovier

Par son concept de « 3^{ème} lieu » qui remplace les usagers au cœur du projet, la médiathèque se veut innovante, à l'écoute des nouvelles pratiques culturelles et des nouveaux modes d'accès à l'information et aux loisirs. Le numérique (tablettes, jeux-vidéo, réalité virtuelle...) et les pratiques participatives seront notamment encouragées au sein d'espaces entièrement modulables, plus chaleureux et plus confortables.

Participer à l'aménagement du territoire

L'implantation de la future médiathèque et de la crèche en cœur de ville, sur l'esplanade à proximité de tous les lieux de vie urbains (écoles, commerces, mairie, Poste, marché, arrêts bus et gare RER...), va renforcer la dynamique engagée par la collectivité en termes de rénovation urbaine, d'attractivité et d'amélioration de la qualité de vie dans la commune.

30 000

C'est le nombre de documents imprimés et multimédias dont vous pourrez désormais profiter dans la nouvelle médiathèque. livres, revues, CD et DVD...

L'action culturelle sur le territoire

La médiathèque s'inscrit de manière cohérente dans la politique culturelle locale. Une programmation de qualité, des actions d'animation variées garantiront l'inscription de cet établissement dans le paysage culturel du territoire. La médiathèque a vocation à desservir l'ensemble de la population spinolienne. Des actions spécifiques seront mises en œuvre afin de toucher tous les publics.



Un projet fort et ambitieux pour l'avenir des Spinoliens

Depuis l'arrivée de l'informatique, d'Internet et des nouvelles technologies, les médiathèques ont entamé un long processus d'évolution et de transformation pour répondre aux nouveaux besoins et attentes des publics. Le temps ancien des bibliothèques poussiéreuses est désormais révolu !

L'heure est à la convivialité, au multimédia et à de nouveaux services proposés aux usagers. Les médiathèques du XXI^{ème} siècle mettent à disposition des collections sur supports culturels variés (livres et revues, CD et DVD, jeux de société et jeux vidéo), mais également des services et des animations à destination de tous les publics (rencontres littéraires, débats, concerts, ateliers de bricolage, de loisirs créatifs ou numériques, jeux et heures

du conte, accueils de groupes scolaires, accès à distance aux collections sous format dématérialisé...). La médiathèque d'Épinay ne restera pas sur le bord du chemin !

Le projet de relocalisation du service lancé par la municipalité lui permettra de parachever de manière plus forte encore son processus d'adaptation aux nouvelles attentes des usagers afin que chacun puisse y trouver sa place et s'y sentir comme chez lui. La médiathèque sera avant tout un lieu de vivre-ensemble où chaque citoyen pourra trouver sa place pour des usages individuels ou collectifs.

Des espaces de vie pour tous

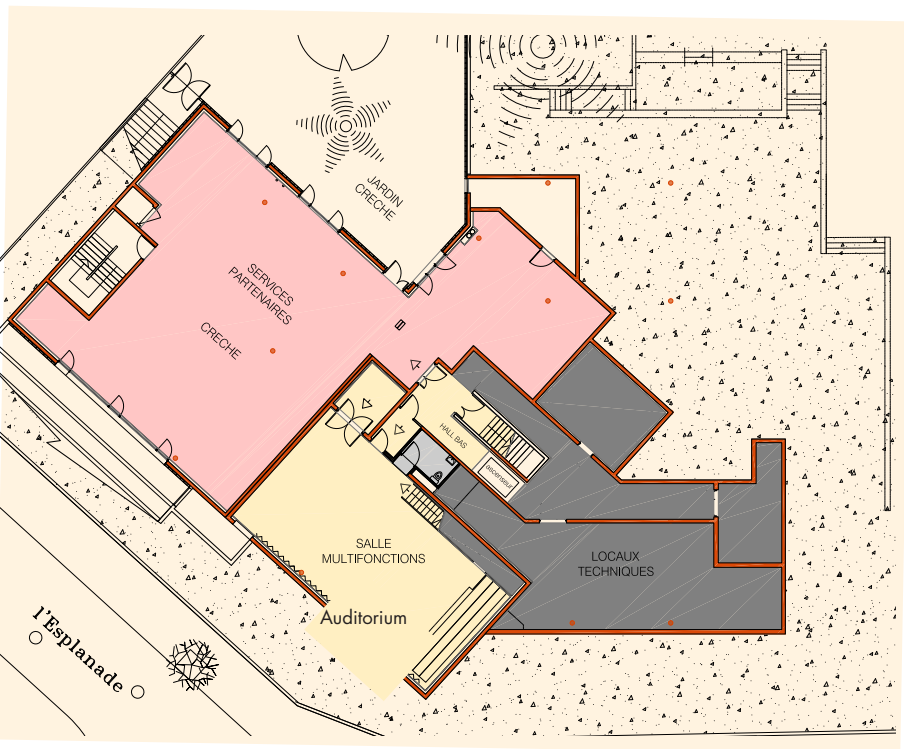

▶ Rez-de-jardin

La crèche

L'accès à la crèche située au rez-de-jardin se fera depuis le hall d'accueil. Avec une capacité de trente berceaux, la crèche permettra aux nouveaux parents de bénéficier d'un moyen de garde supplémentaire en plein centre-ville. Naturellement, le public de la crèche, professionnels de la petite enfance, enfants et parents, pourront pleinement profiter des collections et animations de la médiathèque : une mutualisation bénéfique à tous !

Rez-de-chaussée ◀

Un hall d'accueil, cœur de la structure

La qualité de l'accueil est une des priorités des équipes. Le hall est un axe fort de l'équipement, point d'articulation entre l'espace urbain et le bâtiment qui sera visible, accessible, lumineux et confortable. Cet accueil sera partagé par le public de la crèche et le public de la médiathèque. Il orientera à la fois vers la médiathèque, la crèche et l'auditorium. Un ascenseur et un escalier permettront d'accéder soit à la crèche, soit à l'étage supérieur. Des expositions temporaires y seront proposées en lien avec les associations locales ou des manifestations communes au territoire de la Communauté d'agglomération Paris-Saclay.

La place

C'est le point névralgique du bâtiment où tous les usagers se croiseront avant de découvrir l'ensemble des espaces proposés, organisés autour d'un atrium central. Cet espace, ouvert sur toute la médiathèque et sur le jardin, sera celui de la presse sur format papier et numérique, des revues et de l'actualité... Les usagers pourront y emprunter leurs documents grâce à des automates de prêt. Un atelier dans la médiathèque favorisera les pratiques participatives et offrira un lieu d'expression, de formations et de loisirs. Tourné vers le numérique et le travail collaboratif, cet espace sera doté d'un parc informatique et les bibliothécaires y animeront des ateliers de loisirs créatifs pour tous les publics (bricolage, jeux, cuisine, pratique artistique).

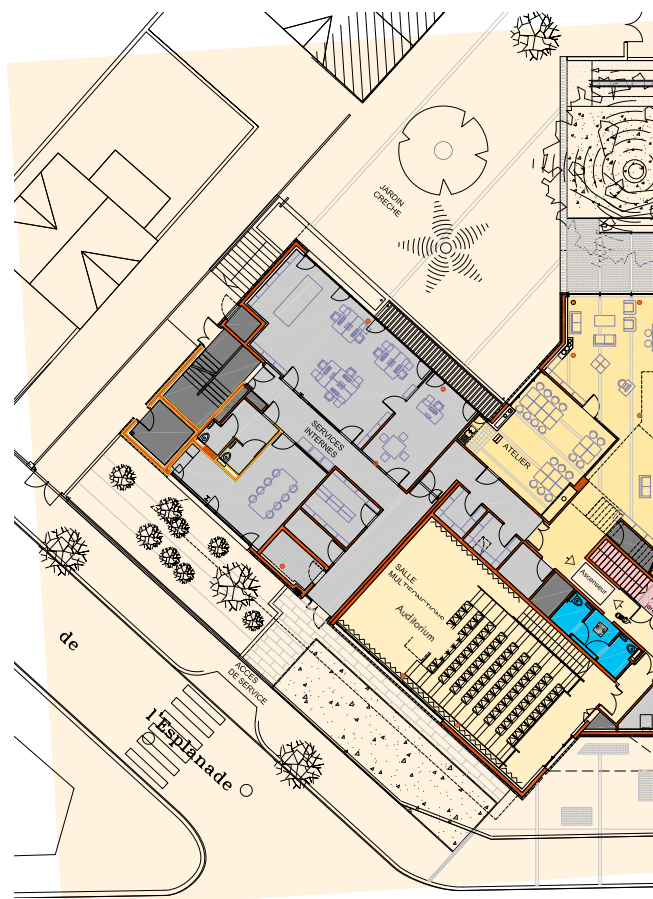

1^{er} étage

Des collections pour tous à l'étage

L'étage, ouvert sur l'atrium, sera aménagé avec l'ensemble des collections documentaires en suivant un parcours cohérent par âge : enfants, adolescents et adultes. Des collections multi-supports répondront aux attentes des publics de tous âges. Riche d'un fonds de 30 000 documents, la nouvelle médiathèque satisfera les désirs de formation et de culture de chacun. Le mobilier choisi avec soin permettra la création de zones plus ou moins calmes afin que tous les usagers et toutes les pratiques – plus ou moins studieuses – puissent coexister !

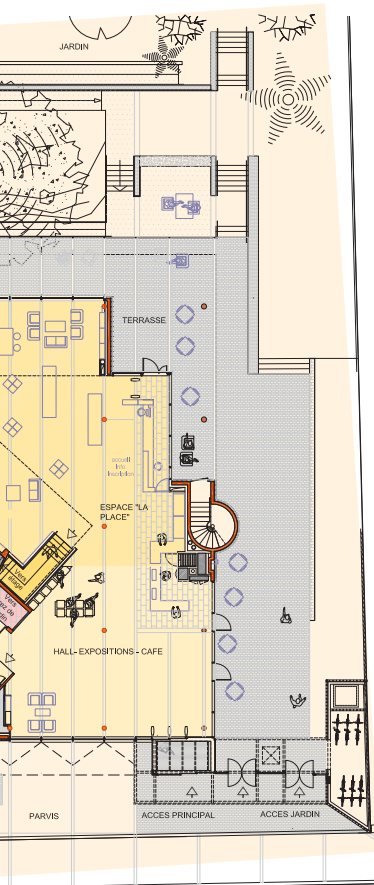
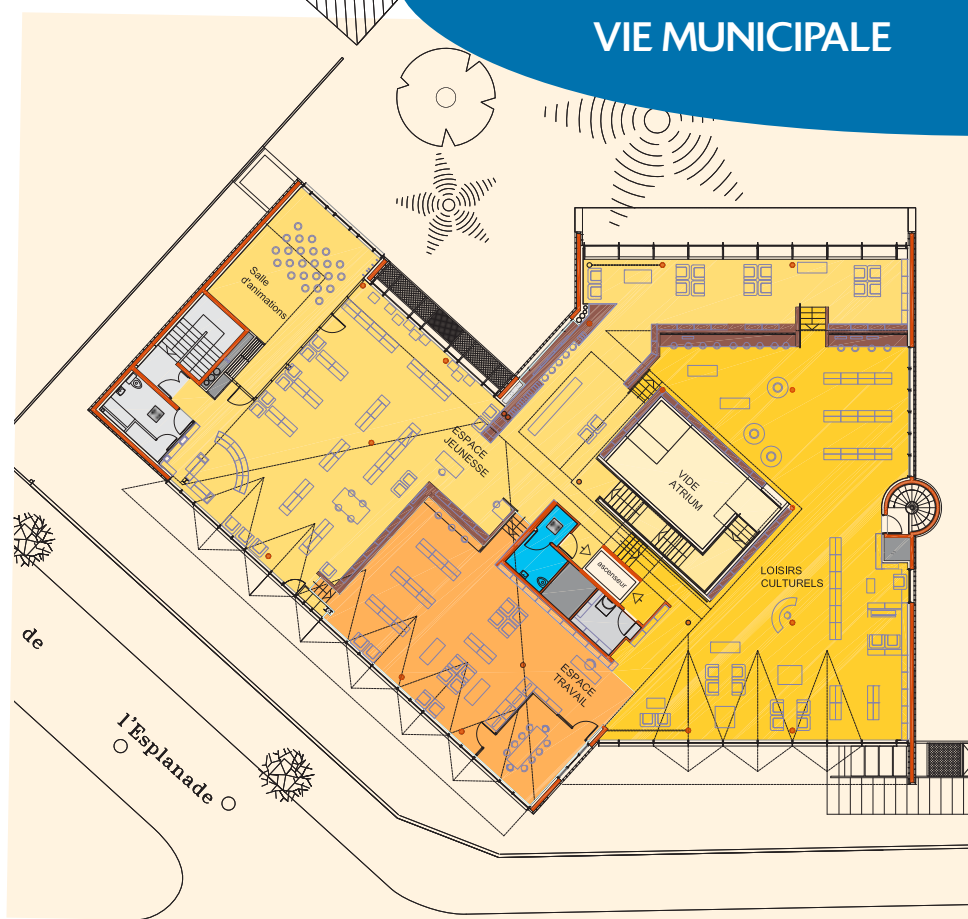

L'auditorium

Accessible depuis le hall d'accueil, l'auditorium pourra accueillir jusqu'à 80 personnes. Dans cet espace, des concerts, spectacles, animations littéraires, cinématographiques et des conférences seront organisés en journée ou en soirée.

Un café

Il sera le lieu convivial par excellence et contribuera à donner une nouvelle identité à la médiathèque. Cet espace chaleureux favorisera les rencontres, les pauses et les échanges.

Un jardin

Le jardin arboré de 600 m², véritable havre de paix, proposera un espace propice à la rêverie où seront proposées diverses animations : concerts, lectures ou ateliers de jardinage.

Le numérique

Le numérique fera de la médiathèque un lieu culturel ancré dans son temps et sur son territoire avec :

- la mise à disposition de tablettes tactiles,
- un site web repensé et plus performant,
- un accès au wi-fi pour tous,
- des ordinateurs de bureau et portables en libre accès,
- une offre de jeux-vidéo,
- des ressources culturelles en ligne (presse, musique, cinéma).



Les rythmes scolaires : une concertation engagée

Comme de nombreuses communes françaises, la ville d'Épinay-sur-Orge a choisi de rester cette année encore sur les rythmes scolaires mis en place en 2015.

En effet, le décret relatif à l'organisation de la semaine scolaire qui dispose que des adaptations peuvent être autorisées jusqu'en 2019 a été publié trop tardivement pour être appliqué dès le mois de septembre sans remettre en cause l'organisation des services dédiés aux affaires scolaires, ainsi que les emplois qui avaient été confirmés dès le mois de mai.

L'évolution des rythmes scolaires nécessite un temps de concertation entre les fédérations de parents d'élèves, les équipes éducatives, l'Inspection Académique que nous allons initier dès le mois d'octobre 2017 afin de faire un bilan de l'organisation actuelle et de proposer des aménagements pour la rentrée 2018.

D'ores et déjà, nous savons qu'un sondage réalisé par les associations de parents d'élèves en juin dernier a montré un très fort désir des parents et des enseignants de revenir à la semaine de quatre jours.

Les familles seront informées de la décision prise lors des différents conseils d'école aussitôt que possible afin qu'elles puissent s'organiser pour la prochaine rentrée.



Portail Famille

Afin de faciliter vos démarches administratives liées aux affaires scolaires et périscolaires, la mairie d'Épinay-sur-Orge ouvre un Portail Famille.

Le Portail Famille permettra de gérer l'inscription de vos enfants aux accueils de loisirs, aux accueils périscolaires et à la restauration scolaire via internet. Il permettra de régler également en ligne les factures liées à ces différentes prestations.

Le Portail Famille est accessible via le site internet de la Mairie www.ville-epinay-sur-orge.fr

En naviguant sur le portail, vous pourrez :

- effectuer des réservations pour que vos enfants bénéficient des prestations périscolaires et accueil de loisirs,
- consulter votre dossier famille,
- transmettre des documents au service scolaire,
- consulter vos factures et payer en ligne, si vous n'êtes pas en prélèvement automatique.

Vous êtes invités à vous rendre au service scolaire de la mairie pour récupérer vos identifiants de connexion.

Collecte des encombrants

Tous les encombrants (sauf liste ci-dessous) sont ramassés le 2^e mardi de chaque mois sur l'ensemble de la commune.

LA COLLECTE À DOMICILE

Ordures ménagères	mercredi - samedi
Végétaux	lundi, du 20 mars au 27 novembre 2017, collectés en sac papier. Le reste de l'année, il faut les déposer à la déchèterie.
Verres	mercredi
Emballages - Papiers	vendredi (cf. mémo ci-dessous)
Encombrants	les mardis 10 octobre, 14 novembre, 12 décembre. Attention , ne doivent pas être déposés sur le trottoir mais en déchèterie : les équipements électriques et électroniques (tout ce qui a une prise de courant), huiles, gravats, plâtre et plaques de plâtre, peintures, bouteilles de gaz, extincteurs, pneus, vieux sanitaires, déchets dangereux.

DÉCHÈTERIE SIREDOM

Rue de la Croix Ronde

NOUVEAUX HORAIRES ET JOURS D'OUVERTURE DEPUIS LE 1^{er} janvier 2017.

La déchèterie est ouverte les **mercredis et les samedis de 9h à 12h et de 13h à 17h** à tous les **Spinoliens**, sur présentation d'un badge. Pour obtenir ce badge, s'adresser en mairie, auprès des services techniques, en fournissant un **justificatif de domicile et une pièce d'identité**. Le badge vous sera envoyé ensuite par courrier. Les dépôts sont limités à 1 m³.

Rappel : les sacs et les bacs contenant les déchets doivent être déposés sur le trottoir, au plus tôt à 18h, la veille du jour de la collecte.

PLATES-FORMES ÉCOLOGIQUES DÉPARTEMENTALES

13, rue Paul Langevin - Ste-Geneviève-des-Bois (suivre fléchage "Espace écologique")

Voie du Cheminet - Morangis

Tél. : 01 69 09 57 18

Attention : Même badge que pour la déchèterie SIREDOM d'Épinay-sur-Orge.

Horaires d'ouverture

Lundi, mercredi, jeudi, vendredi et samedi de 9h30 à 12h et de 13h30 à 18h. Dimanche de 9h30 à 12h30.

Attention : fermeture tous les mardis et jours fériés.

Être citoyen, ça commence comme ça...

COLLECTE DES DÉCHETS

- Vos poubelles ne peuvent pas être sorties sur le trottoir avant la veille au soir de la collecte. Par exemple, pour le verre, vous devez les sortir le mardi soir au plus tôt à 18h.

BRICOLAGE

Les travaux de bricolage ou de jardinage réalisés à l'aide d'outils ou d'appareils bruyants peuvent être effectués :

- les jours ouvrables de 8h30 à 12h et de 14h30 à 19h30,
- le samedi de 9h à 12h et de 16h à 19h,
- les dimanches et jours fériés de 10h à 12h.

Le brûlage à l'air libre de tous les déchets est quant à lui interdit.

VOISINAGE

- Soyez respectueux de vos voisins, évitez les tapages nocturnes après 22h.

ÉLAGAGE

- Chaque propriétaire est tenu d'entretenir ses plantations en bordure de voie publique. Il est obligatoire de respecter les alignements de propriété jusqu'à 2,50 m de hauteur. En effet, les arbres, arbustes ou autres ne doivent pas empiéter ou gêner la circulation des voitures sur la route ou des piétons sur les trottoirs.

ASSAINISSEMENT

- Avant les contrôles de conformité d'assainissement réalisés par la Lyonnaise des Eaux, il vous est conseillé de vérifier que vos eaux usées sont bien reliées au collecteur d'eaux usées et que vos eaux pluviales sont soit reliées au caniveau dans la rue, soit à un puisard dans votre propriété, soit au réseau d'eaux pluviales.

Si ce n'est pas le cas, il est préférable d'effectuer les travaux nécessaires pour corriger cela afin d'éviter des frais inutiles de contre-visite.

Un mémo pour bien trier

Depuis le 1^{er} octobre 2016, nouvelles consignes de tri. Tous les emballages en plastique, carton, polystyrène vont dans le tri sélectif (bac jaune).

Pour le consulter, rendez-vous sur : www.ville-epinay-sur-orge.fr



DÉCHÈTERIE SIREDOM

Service aux usagers pendant la fermeture des bureaux

Un problème pour déposer vos déchets en éco-centres ou sur l'une des plateformes d'apport volontaire ? Appelez le : 01 69 74 23 50.

Pour exposer votre point de vue, faire part d'une réclamation, laissez un message sur : ecocitoyen@siredom.com - Réponse dans les 48h.

Mairie

8 rue de l'Eglise
91360 Épinay-sur-Orge
01 69 10 25 60

Ouverture au public des services :

- lundi, mardi, jeudi et vendredi de 8h30 à 12h et de 13h30 à 17h30.
- mercredi et samedi de 8h30 à 12h (fermée l'après-midi).

Rencontrez vos élus

- M. le Maire
01 69 10 25 61
- Mmes et MM. les Adjoints
01 69 10 25 60
 - Ressources Humaines, Associations
Dominique Decugnière
 - Affaires Sociales
Geneviève Besse
 - Technologies de l'information et la communication, services numériques
Pierre Marteau
 - Jeunesse, Sport
Monique Noël
 - Travaux, Espaces verts
Christian Scoupe
 - Affaires scolaires et péri-scolaires, CME
Véronique François
 - Questions environnementales
Maurice Legouge
 - Animation, Fêtes et cérémonies
Ghislaine Badoux-Vergnes
 - Urbanisme et aménagement des territoires
Didier Chinardet

CONTACTER VOTRE DÉPUTÉ

- M^{me} Marie-Pierre Rixain
marie-pierre.rixain@assemblee-nationale.fr
marie-pierre.rixain@en-marche.fr
Assemblée Nationale
126 rue de l'Université - 75355 PARIS 07 SP

PERMANENCE D'ACCUEIL SÉCURITÉ SOCIALE

- Agence locale de Longjumeau
86, Boulevard du Docteur Cathelin

CENTRE D'ASSURANCE MALADIE

- Gestion des dossiers et remboursements
CPAM - 91040 Évry CEDEX 36 46

CONSULTATIONS JURIDIQUES

- Salle Charaintru (sur rendez-vous)
..... 01 69 10 25 60

ÉCOLES

- Groupe Scolaire Paul Valéry
rue des Écoles
Élémentaire 01 69 10 06 65
Maternelle 01 69 10 02 69
Périscolaire élémentaire 01 69 10 07 22
Périscolaire maternel 01 69 10 03 84
- Groupe Scolaire Albert Camus
Place Gabriel Péri
Élémentaire 01 69 10 04 98
Maternelle 01 69 10 01 05
Périscolaire élémentaire 01 69 34 11 62
Périscolaire maternel 01 69 34 11 62
- Templiers
Rue de la Croix Ronde
Maternelle 01 69 10 04 13
Périscolaire maternel 01 69 10 04 41
- Accueil de Loisirs sans hébergement
Accueil de Loisirs élémentaire
5, rue de la Croix Ronde
..... 01 69 10 08 95
- Accueil de Loisirs maternel
Place Gabriel Péri 01 69 34 11 62

COLLÈGE D'ENSEIGNEMENT SECONDAIRE

- André Maurois 01 69 09 06 00

MÉDIATHÈQUE

- 65, Grande Rue 01 69 09 82 32
Horaire d'ouverture du 1^{er} septembre au 30 juin
Mardi et jeudi - 16h à 18h
Mercredi - 10h à 12h30 et 14h à 18h
Vendredi - 10h à 12h30 et de 16h à 18h
Samedi - 10h à 12h30 et de 14h à 18h

LA POSTE

- Cours Général de Gaulle 3631
..... 01 69 74 17 90
Ouverture du lundi au vendredi de 9h à 12h
et de 14h à 18h30 - le samedi de 9h à 12h.

CENTRES DES FINANCES PUBLIQUES DE MASSY

- 6/8, avenue de France
91744 Massy CEDEX... 01 69 93 58 00

RECETTE MUNICIPALE ET TRÉSORERIE PRINCIPALE

- 3/5, rue Pierre Brossolette
91600 Savigny-sur-Orge
..... 01 69 44 04 55
Ouverture du lundi au vendredi de 9h à 12h et de 13h à 16h - fermeture le mardi et jeudi après-midi.

LYONNAISE DES EAUX

Services administratifs : 01 69 51 75 00
www.lyonnaise-des-eaux.fr

ÉLECTRICITÉ - GAZ DE FRANCE

- Serveur vocal 09 69 324 324
Raccordement 09 69 363 534
Urgence gaz naturel 0 800 47 33 33

CENTRE ANTI-POISONS

- Hôpital Fernand Vidal - 75010 Paris
200, rue du Faubourg Saint-Denis
..... 01 40 05 48 48

CLINIQUES - HÔPITAUX

- Centre médical Saint-Laurent
9, route de Corbeil à Villemoisson-sur-Orge
..... 01 69 51 62 62
- Clinique de l'Yvette
67, route de Corbeil à Longjumeau
..... 08 26 30 60 30
- Hôpital de Longjumeau
159, rue du Président F. Mitterrand
..... 01 64 54 33 33

MÉDECINS GÉNÉRALISTES

- Dr Sandrine Perrot - Dr Michel Rondier
2, rue du Parc 01 69 92 58 77
- Dr Joseph Rebot
8, rue de la Gare 01 69 09 21 22
- Dr Michel Saur
50/52, Grande Rue 01 69 10 03 01

À votre écoute

Allo enfance maltraitée	119
Drogue info service	0 800 23 13 13
Sida info service	0 800 84 08 00
Solidarité vieillesse	39 77
SOS Femmes battues	39 19
Croix Rouge écoute	0 800 858 858



Vous avez un projet immobilier ?

Contactez votre conseillère immobilière
sur Epinay-sur-Orge et ses environs



Delphine HAUTOIS - 06 50 08 72 97

delphine.hautois@capifrance.fr

www.capifrance.fr

Conseil Municipal des Enfants : élections 2017

Les élections du Conseil Municipal des Enfants auront lieu jeudi 12 octobre pour les écoles élémentaires et le mercredi 11 octobre pour le collège André Maurois.

La **proclamation des résultats** se fera à la mairie, **salle des mariages, vendredi 13 octobre à 18h.**

Concours des "maisons et balcons fleuris"

Les enfants du **CME**, membres du jury, **récompenseront les grands gagnants du concours des maisons et balcons fleuris 2017, vendredi 13 octobre à 18h, salle des mariages.**

Cette cérémonie sera, pour les nouveaux élus, la première de l'année scolaire !

Banquet d'automne

Un banquet est offert par la Municipalité, le dimanche **15 octobre à 12 h, salle des fêtes Georges Pompidou.**

Ce banquet est **destiné aux personnes de 65 ans et plus.** Banquet dansant animé par l'orchestre d'André Philippe. Inscription obligatoire. Rens. : 01 69 10 25 66.

Le Ticket loisirs jeunes (Tlj)

La Caisse d'Allocations Familiales de l'Essonne reconduit son opération "**Tickets loisirs jeunes**". Ce ticket **permet aux enfants de 6 à 15 ans (nés entre le 1^{er} janvier 2002 et le 31 décembre 2011) de bénéficier d'une aide pour pratiquer une activité (culturelle, sportive, artistique...).**

La CAF verse à la famille, **sous condition de ressources**, le montant du ticket, après réception de l'attestation d'inscription à l'activité choisie.

Cette attestation doit être envoyée avant le 31 octobre 2017.

En 2017, le TLJ est compris entre 27 et 102 euros,

Quotient familial	Montant par enfant
de 0 à 462 €	102 €
de 463 à 548 €	58 €
de 549 à 633 €	42 €
de 634 à 719 €	27 €

Pour en savoir plus :

CAF de l'Essonne - Service actif
Tél. 01 69 26 85 60 ou 01 69 26 85 40.

RAMASSAGE DES ENCOMBRANTS

MARDI 10 OCTOBRE

Les encombrants doivent être déposés sur le trottoir la veille au soir, au plus tôt.

ATTENTION : ne doivent pas être déposés sur le trottoir mais en déchèterie : les équipements électriques et électroniques (tout ce qui a une prise de courant), huiles, gravats, plâtre et plaques de plâtre, peinture, bouteilles de gaz, extincteurs, pneus, déchets dangereux.

DÉCHETS VERTS

Dépôt en déchèterie, et collectes les 2, 9, 16, 23 et 30 octobre 2017.

HORAIRES D'OUVERTURE DE LA DÉCHÈTERIE

mercredis et samedis uniquement de 9h à 12h et de 13h à 17h sur présentation d'un badge à se procurer en mairie, auprès des services techniques.

Permanence Urbanisme

Une permanence se tiendra en mairie samedi 21 octobre de 9h à 11h, avec l'élu chargé de l'urbanisme, sur des questions liées à vos projets de construction ou à l'aménagement de la ville.

Prendre rendez-vous par téléphone au : 01 69 10 25 70.

Rendez-vous de jeux du CME

Le prochain rendez-vous de jeux du Conseil Municipal des Enfants aura lieu le **mercredi 25 octobre entre 15h et 17h, salle des fêtes Georges Pompidou.**

Venez jouer en famille et entre amis à des jeux de construction, de société, de logique, d'agilité...

Les enfants resteront sous la responsabilité de leurs parents durant toute la durée de l'animation.

EN CAS D'URGENCE

SAMU.....	15
POLICE.....	17
POMPIERS.....	18
URGENCES (numéro unique européen).....	112

LE SOIR, LES JOURS FÉRIÉS ET LE DIMANCHE

SOS MÉDECINS.....	08 26 88 91 91
PHARMACIES DE GARDE	
Appeler le commissariat de Longjumeau.....	01 69 79 23 70
Pour les dimanches, la pharmacie de garde est indiquée sur les portes de toutes les pharmacies d'Épinay. CDAU 91.....	15, 18 ou 112

Le Centre Départemental d'Appels d'Urgence de l'Essonne est une plate-forme commune au SAMU et aux Sapeurs-pompiers. En composant l'un de ces 3 numéros d'urgence, un opérateur vous dirigera vers le service d'urgence le plus approprié à votre situation.

Formation BAFA - Approfondissement

Le Service Jeunesse, en partenariat avec l'U.C.P.A., organise un **stage d'approfondissement BAFA (Brevet d'Aptitude aux Fonctions d'Animateur) du lundi 19 au samedi 24 février 2018** en externat.

Conditions : être âgé de 17 à 25 ans et avoir validé son stage pratique auprès de la D.D.C.S.

Pour postuler, les candidats doivent remplir une **fiche de candidature** auprès du Service Jeunesse : 8, rue de l'Église, parc de la Mairie - 01 69 34 46 68. Fin des inscriptions vendredi 5 janvier 2018, nombre de places limité.

Horaires : lundis, mardis, jeudis et vendredis de 16h à 18h30, et mercredis de 14h à 18h (hors vacances scolaires).

Vacances de la Toussaint avec le Point Jeunes

Les activités du Point Jeunes 11-17 ans seront disponibles à partir du mardi 3 octobre sur le site web de la mairie (www.ville-epinay-sur-orge.fr/enfance-a-jeunesse/service-jeunesse) OU sur la page facebook du Point Jeunes d'Épinay-sur-Orge.

Début des inscriptions mardi 3 octobre à 16h.

Le service jeunesse propose

Cours de mathématiques pour les lycéens tous les samedis dès le mois d'octobre, sur rendez-vous au 01 69 34 46 68.

Aide à l'élaboration d'un C.V. pour les jeunes de 18 à 25 ans sur rendez-vous au 01 69 34 46 68.

Médiathèque

La médiathèque propose de nombreuses animations gratuites et ouvertes à tous, dans la limite des places disponibles. **Reportez-vous à la rubrique "Ça se passe à Épinay"**. Alors n'hésitez plus, venez à la médiathèque ! Horaires d'ouverture :

Mardi : 16h-18h

Mercredi : 10h-12h30 et 14h-18h30

Jeudi : 16h-18h

Vendredi : 10h-12h30 et 16h-18h

Samedi : 10h-12h30 et 14h-18h

INFO ÉNERGIE

Comment faire des économies d'énergie dans son logement ? Le chauffage domestique et la production d'eau chaude sanitaire représentent en moyenne 70 % des dépenses d'énergie d'un ménage.

Aussi, dans l'habitant existant, on peut faire rapidement des économies d'énergie en remplaçant une installation ancienne ou en faisant des travaux d'isolation de son logement.

Un conseiller info énergie de l'Agence Locale de l'Énergie et du Climat (ALEC) peut vous aider dans vos démarches de réduction de votre budget énergie en établissant un pré-diagnostic de votre logement et en vous guidant dans le choix des travaux à réaliser. Il vous informe également sur les dispositifs d'aides financières pour vos travaux d'économie d'énergie.

Des permanences sont organisées en mairie, le deuxième **mercredi** du mois de **9h à 12h**, soit le **11 octobre**, le 15 novembre et le 13 décembre 2017.

Uniquement sur rendez-vous, par téléphone au 01 60 19 10 95, ou par mail à cie@alecoe.fr.

Quelques astuces pour faire des économies de chauffage :

- Assurer l'étanchéité des montures des fenêtres et des portes en utilisant des joints ou de la mousse isolante. Penser également à nettoyer les orifices de ventilation.
- Entretien la chaudière tous les ans afin de vérifier l'efficacité de combustion.
- Couper ou baisser le chauffage la nuit ou lors d'une absence à l'aide d'un thermostat et d'un programmeur de chauffage.
- Equiper les radiateurs hydrauliques de vannes thermostatiques et les purger dès qu'une différence de température apparaît entre le haut et le bas du radiateur.
- Placer des panneaux réfléchissants derrière les radiateurs quand les murs ne sont pas isolés. Cela permet de renvoyer la chaleur émise dans la pièce au lieu qu'elle se dissipe dans le mur froid.
- Equiper la cheminée d'une trappe d'aération que l'on peut refermer quand elle ne fonctionne pas.

Rénovation de l'habitat : Dispositif OPAH

Vous pouvez également faire appel à SOLiHA pour vous aider dans vos projets de rénovation de votre habitat. Ils sont joignables par téléphone au 01 60 78 17 11, du lundi au vendredi, de 9h à 12h30 et de 14h à 17h30, ou sur www.opah-paris-saclay.com.

Club robotique C.L.I.É.

La **nouvelle activité "club robotique"**, proposée par l'association C.L.I.É., permet aux participants de découvrir les bases de la robotique : automatismes (Arduino, Raspberry Pi), logique programmée, codage, etc.

Informations supplémentaires sur <http://clie1.free.fr> ou par téléphone au 07 62 16 48 83.

Rejoignez-nous dans la salle La Renarde, au bâtiment des Templiers, chaque mercredi de 15h à 17h pour l'atelier d'initiation et de 17h à 19h pour les experts en robotique.

Ça se passe à Épinay

N° 280 ■ OCTOBRE 2017

Durant le mois d'octobre Médiathèque	Exposition "le mois de la photographie"	Venez voir la nouvelle exposition du photoclub d'Épinay-sur-Orge sur le thème "en dessous".
Dimanches d'octobre Parc des Templiers de 14h30 à 18h	Petit train des Templiers sous réserve des conditions météo	Les installations fonctionnent grâce à des bénévoles... N'oubliez pas de les soutenir financièrement.
Dimanche 1^{er} octobre Parc des Templiers - 9h à 18h	Brocante « Spino'Broc » par l'association Épinay-Accueil	
Mardi 3 octobre Salle G. Pompidou à 14h	Conférence par l'Université du Temps Libre (UTL)	Sur le thème : " L'Espace et l'Europe". Intervenant : Jean-Jacques Dordain. Réservé aux adhérents.
Mercredi 4 octobre Médiathèque à 16h	Club ados par la médiathèque	Et toi, tu lis quoi ? Venez échanger sur vos coups de coeur. Public ado, entrée libre.
Vendredi 6 octobre Médiathèque à 10h15 (Durée 20 mn)	Rendez-vous des petits lecteurs proposé par la médiathèque Histoires et comptines pour les enfants de 0 à 4 ans	Entrée libre. De nouveaux créneaux sont proposés, l'animation est identique. Choisissez la date qui vous convient le mieux.
Samedi 7 octobre Salle G. Pompidou à 20h	Concert Rock Folk + expo Light Painting par AD'HOC	5 €. Tél. : 06 32 74 86 58 www.adhocmusic.com
Mardi 10 octobre Salle G. Pompidou à 14h	Conférence par l'Université du Temps Libre (UTL)	Sur le thème : " 1917 : de la Russie des tsars à la Russie soviétique". Intervenant : Christian Bardot. Réservé aux adhérents.
Mardi 10 octobre Salle Gilquinière à 20h30	Assemblée générale PEEP	
Mercredi 11 octobre Mairie de 9h à 12h	Permanence Info Énergie	Voir page 2.
Mercredi 11 octobre Médiathèque à 10h15 (Durée 20 mn)	Rendez-vous des petits lecteurs proposé par la médiathèque Histoires et comptines pour les enfants de 0 à 4 ans	Entrée libre. De nouveaux créneaux sont proposés, l'animation est identique. Choisissez la date qui vous convient le mieux.
Mercredi 11 octobre Médiathèque Entre 15h et 17h30	Animation jeux de société proposé par la médiathèque	Venez jouer ! Public jeune. Entrée libre.
Vendredi 13 octobre Médiathèque à 10h15 (Durée 20 mn)	Rendez-vous des petits lecteurs proposé par la médiathèque Histoires et comptines pour les enfants de 0 à 4 ans	Entrée libre. De nouveaux créneaux sont proposés, l'animation est identique. Choisissez la date qui vous convient le mieux.
Vendredi 13 octobre Salle des mariages à 18h	Élections 2017 CME Conseil Municipal des Enfants	Proclamation des résultats. Voir page 1.
Vendredi 13 octobre Salle des mariages à 18h	Remise des récompenses concours "maisons et balcons fleuris"	Voir page 1.
Vendredi 13 octobre Salles Sillery & Eldorado - 20h30	Réunion mensuelle A.P.I.E. Asso. des Parents Indépendants d'Épinay	Entrée libre.
Samedi 14 octobre Médiathèque à 10h30 (Durée 20 mn)	Rendez-vous des petits lecteurs proposé par la médiathèque Histoires et comptines pour les enfants de 0 à 4 ans	Entrée libre. De nouveaux créneaux sont proposés, l'animation est identique. Choisissez la date qui vous convient le mieux.



Samedi 14 octobre Salle Gilquinière - 14h à 17h	Après-midi dansant par Handicap'Loisirs	Dédié aux personnes en situation de handicap. Sur invitation.
Dimanche 15 octobre Salle G. Pompidou à 12h	Banquet d'Automne offert par la municipalité	Sur invitation. Voir page 1.
Mercredi 18 octobre Salle Eldorado de 9h à 12h	Réunion d'information organisée par Atout PLIE	Le Plan Local pour l'Insertion et l'Emploi est un dispositif qui propose un accompagnement individualisé des personnes à la recherche d'un emploi.
Mercredi 18 octobre Médiathèque	Mercredi numérique proposé par la médiathèque	Des sessions de découvertes d'applications numériques pour les enfants de 6 à 10 ans seront proposées l'après-midi.
Vendredi 20 octobre Médiathèque à 10h15 (Durée 20 mn)	Rendez-vous des petits lecteurs proposé par la médiathèque Histoires et comptines pour les enfants de 0 à 4 ans	Entrée libre. De nouveaux créneaux sont proposés, l'animation est identique. Choisissez la date qui vous convient le mieux.
Vendredi 20 octobre Salle Gilquinière de 19h30 à 22h30	Afterwork : jam session et pot de l'amitié par AD'HOC	Gratuit. Tél. : 06 32 74 86 58 www.adhocmusic.com
Samedi 21 octobre Mairie de 9h à 11h	Permanence Urbanisme	Voir page 1.
Samedi 21 octobre Esplanade face à la mairie Début du Tournoi à 14h	Tournoi amical de pétanque organisé par le Sporting Club d'Épinay Football	Inscription à partir de 13h. Doublette formée = 10 €. 3 parties minimum.
Mercredi 25 octobre Salle G. Pompidou de 15h à 17h	Rendez-vous de jeux par le CME	Voir page 1.
Mercredi 25 octobre Médiathèque à 16h	Le film du mercredi proposé par la médiathèque	Projection d'un film surprise. Public jeune (à partir de 5 ans). Entrée libre. Durée 1h30.

À noter

L'Ordre des avocats du barreau de l'Essonne tiendra une permanence le **lundi 6 novembre 2017**, à la mairie, de 10h à 12h, sur rendez-vous uniquement. Les rendez-vous sont à prendre en mairie.

La **Chambre des Notaires de l'Essonne** propose des consultations gratuites deux mardis de chaque mois, de 9h à 12h (sauf pendant les vacances scolaires). Ces consultations ont lieu uniquement sur rendez-vous à prendre auprès du secrétariat de la Chambre au : **01 60 78 01 27**.

Prochaine consultation : les **mardis 3 et 17 octobre 2017**.

Chambre des Notaires de l'Essonne 14, rue des Douze Apôtres - 91000 Évry-Village.

Permanences gratuites des **huissiers de justice les jeudis 5, 12 et 19 octobre 2017**, sur rendez-vous au **01 69 36 36 37**. Ces dates pouvant être modifiées, nous vous conseillons d'appeler afin de vérifier.

Centre d'information des huissiers de justice de l'Essonne
Rue René Cassin - Immeuble "Le Mazière" - 91033 Évry Cedex

Maison de la Justice et du Droit, la **MJD** propose des permanence juridiques gratuites et confidentielles autour des thèmes de la vie quotidienne. Pour tout renseignement et pour les prises de rendez-vous, tél. : 01 69 46 81 50
mail : mjd@coeuressonne.fr.

Ce programme vous est offert par la Municipalité. Il est distribué dans tous les foyers. Seules les manifestations précisées par leur organisateur y figurent. N'oubliez pas de les faire connaître.

Vous ne recevez pas le magazine ? N'hésitez pas à contacter le distributeur pour le lui signaler au 01 69 93 44 00.
YD Publicité - 19 avenue des 2 Lacs - 91140 Villejust

La Caf de l'Essonne change d'adresse postale

L'adresse postale pour
les **courriers des allocataires** change.
Dorénavant, les allocataires
peuvent écrire à :

CAF de l'Essonne
TSA 21 131
91013 Évry Cedex

RAPPEL

Les travaux de bricolage
ou jardinage réalisés à l'aide
d'outils ou appareils bruyants
ne peuvent être effectués que

les jours ouvrables :
8h30 à 12h / 14h30 à 19h30.

le samedi :
de 9h à 12h et de 16h à 19h.
les dimanches et jours fériés :
de 10h à 12h.

Le brûlage à l'air libre
de tous déchets est interdit.
Soyez respectueux de vos voisins
évités les tapages nocturnes
après 22h.

Urgences

POMPIERS.....18
SAMU.....15
SOS MÉDECINS....0 826 88 91 91
POLICE SECOURS..... 17

COMMISSARIAT

de Sainte-Geneviève-des-Bois
254, route de Corbeil
.....01 69 72 17 17
police91@interieur.gouv.fr
(pharmacies de garde après 20h).

POLICE MUNICIPALE

rue de la Gatinelle
..... 01 69 09 03 71
Ouverture les lundi, mardi, jeudi, vendredi
de 8h à 12h et de 13h à 16h45,
mercredi de 8h à 12h.

CHIRURGIENS DENTISTES

- D^r Frantz Fontaine
14, Grande Rue01 69 09 19 51
- D^r Robinot
1, rue de Sillery01 69 10 97 74
- D^r Marnac - D^r Pham - D^r Castells
39^{bis}, Grande Rue01 69 09 29 22
- D^r Eric Pallière - D^r Damien Duplantier -
D^r Aurélien Delaunay
86, Grande Rue01 69 34 26 27

CARDIOLOGUE

- D^r Sylvain Bailly
132 Grande Rue01 69 31 27 87

DENTISTE - ORTHODONTISTE

- D^r Sophie Trichet
64, Grande Rue01 69 34 97 70

PSYCHOLOGUES

- Dominique Bouvet.....06 95 95 83 78
Jeannine Perret (enfants et adolescents)
.....07 68 57 96 58
86, Grande Rue
- Isabelle Brun
19 rue du Chemin Vert..06 78 14 91 40
- Danielle Ciarlini-Geiss
7, rue des Écoles01 60 49 25 44

INFIRMIÈRES DIPLÔMÉES

- Garrigues - Goncalves - Prudhomme -
Sauval - Teixeira - De Magalheas
108, Grande Rue 01 69 34 10 10
.....06 60 92 73 20

LABORATOIRE D'ANALYSES

- 4, rue des Écoles01 69 34 52 52

KINÉSITHÉRAPEUTES-OSTÉOPATHES

- M. Fauchereau - M. Theissier
7, rue des Écoles01 69 34 46 80

KINÉSITHÉRAPEUTE

- Josée Gacon (Myothérapeute)
Centre commercial du Mauregard
01 69 09 37 78 ou 06 72 28 73 10

FASCIATHÉRAPEUTE

- Christophe Galli
1, rue des Quatre Vents 01 69 10 06 47

OSTÉOPATHES

- Maud Le Sech
51, Rue Henri Dunant 06 24 97 42 39
- Alexis Poursin
108, Grande Rue06 88 28 45 45

OPHTALMOLOGISTE

- D^r Dominique Rabéarivelo
2, rue du Parc01 69 34 40 51

ORTHOPHONISTES

- Isabelle Viennot (Uniquement cérébro-lésés)
24, rue de Rivoli01 69 09 50 06

ORTHOPTISTES - CHAMP VISUEL

- M^{mes} Poillot - Poupet.
4, rue d'Athis01 60 49 24 25

PÉDICURES - PODOLOGUES

- Valérie Prigent-Catillon
15, rue de l'Esplanade 01 69 09 19 09
- Fabienne Oneglia
7, rue des Écoles01 69 34 46 80

PHARMACIES

- Pharmacie Besse
34, rue de la Gare01 69 09 20 28
- Pharmacie Chavenon
Centre C^{ial} Mauregard 01 69 09 03 33
- Pharmacie du centre
28, Grande Rue01 69 09 22 69

PSYCHOTHÉRAPIE - HYPNOSE - TRAUMATISME

- Gwenaëlle Degoutte
1, rue du Chemin Vert 06 64 04 92 31

PSYCHOTHÉRAPIE - SOPHROLOGIE - SEXOTHERAPIE

- Lynda Hamrioui
33^{bis}, Grande rue 06 52 02 69 99

SAGE-FEMME LIBÉRALE

- Christine Sivri
19^{bis}, rue des Bas Follets 06 89 70 94 95

Au service des aînés

RÉSIDENCE DES HAUTS-GRAVIERS

Directrice : M^{me} De Castro
au 01 64 48 36 04

Inscription :
lettre adressée à M. le Maire

FOYER RESTAURANT

Tous les jours sauf dimanche et fêtes
Salle à manger de la résidence
des Hauts-Graviers
Inscription la veille
au 01 64 48 36 04
Tarif selon quotient.

AIDES À DOMICILE

Renseignements et constitution du
dossier au service des aides à
domicile en Mairie au 01 69 10 25 66.

PORTAGE DES REPAS À DOMICILE

Sur présentation d'un certificat
médical, du dernier avis
d'imposition et du livret de famille.
Tarif selon quotient.

TÉLÉALARME

Renseignements et inscription en
Mairie au 01 69 10 25 66.

TRANSPORTS

Demande de cartes Améthyste ou
Rubis, auprès du CCAS de la Mairie
(selon conditions d'obtention).

GYMNASTIQUE "SENIORS"

Mardi de 9h à 10h et de
10h à 11h Salle de la Gilquinière,
Jeudi de 9h à 10h - salle de l'Orge.
Sauf vacances scolaires.
Inscription en septembre
(dossier à retirer en Mairie
et fournir un certificat médical).
Professeur : M^{me} Sylvie Catholand.

ASSOCIATION DES HAUTS-GRAVIERS

Club de Jeux,
le jeudi de 14h30 à 17h.
Gratuit - Pas d'inscription.

TAXI Luc PRIVAT

Véhicule 6 places climatisé Règlement par

TOUTES DISTANCES

sur appel téléphonique et sur rendez-vous

06 07 85 93 28

Station Gare d'Épinay - 91360 EPINAY-s/Orge

VÉTÉRINAIRE

■ Christophe Brotons
24, Grande Rue01 64 48 19 91

AUXILIAIRES DE VIE ADEP

■ 1, rue des Cévennes - Lisses
.....01 60 78 24 60

ASSISTANTES SOCIALES - MDS

■ 2, avenue F. Mitterrand - Chilly-Mazarin
.....01 69 79 93 35

P.M.I. - MAISON DE L'ENFANCE

■ 10, rue de la Division Leclerc
.....01 69 10 08 30
Surveillance médicale, vaccination nourrissons et enfants
jusqu'à 6 ans, gratuitement, tous les lundis après-midi et
les 1^{er} et 3^e jeudi, de 13h30 à 17h30. Sur rendez-vous.

HALTE-GARDERIE - MAISON DE L'ENFANCE

■ 10, rue de la Division Leclerc
.....01 69 10 08 14
Les mardis, jeudis et vendredis de 8h30 à 17h30,
(sauf vacances scolaires).

CRÈCHE FAMILIALE

Les permanences pour la pré-inscription
ont lieu à la Maison de l'Enfance

.....01 69 10 07 88
lundi de 17h à 18h (jusqu'à 19h sur rendez-vous),
mercredi de 14h à 15h, jeudi de 16h à 18h, vendredi
après-midi sur rendez-vous, le 1^{er} samedi du mois* de
10h à 11h30 (*sauf période de congés scolaires).

CRÈCHE P.E.V.O.

■ 71, rue de Petit-Vaux...01 69 34 10 48

CENTRE MÉDICO-PSYCHOPÉDAGOGIQUE

(CMPP) MAISON DE L'ENFANCE
■ 10, rue de la Division Leclerc
01 69 10 08 33 - 01 69 09 73 91

AIDE AUX PERSONNES ÂGÉES

■ Mairie - CCAS.....01 69 10 25 66

AIDES À DOMICILE DES PERSONNES ÂGÉES

■ assurées par l'Association de Soins
à domicile Centre sanitaire et social
12, rue Bertillon, «Les Sources» - Bat D
Longjumeau.....01 69 34 17 23

SOINS À DOMICILE DES PERSONNES ÂGÉES

■ 46, rue de la Division Leclerc
91160 Saulx-les-Chartreux

TRAVAILLEUSES FAMILIALES

■ Caisse d'Allocations Familiales
3 à 7, avenue A. Briand - 91290 Arpajon
.....01 69 26 85 00

AIDE AUX MÈRES

■ 2, rue du D^r Roux - 92330 Sceaux
.....01 41 87 04 60

AFAD (AIDE FAMILIALE À DOMICILE)

■ 8, résidence le Vieillet
91480 Quincy-sous-Sénart
.....01 69 00 30 82

ASSOCIATION DES CONJOINTS SURVIVANTS

■ 315, square des Champs Élysées
91004 Évry CEDEX....01 60 91 30 28

MALTRAITANCE PERSONNES ÂGÉES

■ ALMA Essonne0 810 600 209

ASSOCIATION DÉPARTEMENTALE POUR L'ENFANCE MALTRAITÉE

■ Appel gratuit.....119

ESSONNE ACCUEIL DROGUE

■ 110, Grande Place de l'Agora
91034 Évry01 60 78 06 44

PÔLE EMPLOI (ANPE ET ASSEDI)

■ 179, route de Corbeil
91700 Ste Geneviève-des-Bois ...39 49

MISSION LOCALE DU VAL D'ORGE

■ Centre Gambetta, 3 rue St-Exupéry
91240 St-Michel-sur-Orge
.....01 60 15 54 00

C. I. J. E. (CENTRE INFORMATION JEUNESSE ESSONNE)

■ Hall Gare Évry - B.P. 102
91004 Évry CEDEX01 60 78 27 27

CLIC ORGYVETTE (CENTRE LOCAL D'INFORMATION ET DE COORDINATION GÉRONTOLOGIQUE)

■ 77, rue du Perray - 91160 Ballainvilliers
.....01 69 80 46 92

Ligne bus urbain d'Épinay-sur-Orge

Ligne 114

arrêts desservis (dans l'ordre) : Gare RER, Pl Monseaux, Hôtel de ville, Pavillon, Rue du Parc, Les Templiers, Domaine du Parc, Les Rouilles,
Le Breuil, Les Laurentes, Stade, Hôtel de ville, Pl Monseaux, Gare RER.

Gare RER C	06.05	06.35	07.05	07.35	08.05	08.35	départ Gare 15.30 16.02 16.32	17.02	17.37	18.07	18.33	19.02	19.35	20.05	20.30	21.09	21.35
Domaine du Parc	06.12	06.42	07.12	07.42	08.12	08.42		17.09	17.44	18.14	18.40	19.09	19.42	20.12	20.37	21.16	21.42
Le Breuil	06.17	06.47	07.17	07.47	08.17	08.47		17.14	17.49	18.19	18.45	19.14	19.47	20.17	20.42	21.21	21.47
Hôtel de ville	06.21	06.51	07.21	07.51	08.21	08.51		17.18	17.53	18.23	18.49	19.18	19.51	20.21	20.46	21.25	21.51

Ligne 116

arrêts desservis (dans l'ordre) : Gare RER, Pl Monseaux, Hôtel de ville, Pavillon, Rue du Parc, Gabriel Péri, Mauregard, Collège, H Dunant, Molière Sillery, Rue d'Athis,
Pont Rubeau, Hauts Gravières, Gare de Petit Vaux, Chemin Vert, Gare RER.

Gare RER C	06.18	06.48	07.18	07.48	08.18	08.50	départ Gare 15.15 15.45 16.15	16.45	17.20	17.50	18.20	18.52	19.18	19.48	20.12	20.55	21.19
Hôtel de ville	06.21	06.51	07.21	07.51	08.21	08.53		16.48	17.23	17.53	18.23	18.55	19.21	19.51	20.15	20.58	21.22
Collège	06.27	06.57	07.27	07.57	08.27	08.59		16.54	17.29	17.59	18.29	19.01	19.27	19.57	20.21	21.04	21.28
Gare de Petit Vaux	06.35	07.05	07.35	08.05	08.35	09.07		17.02	17.37	18.07	18.37	19.09	19.35	20.05	20.29	21.12	21.36

Taxis

Sébastien Jaffre
Toutes distances
Station Petit Vaux
06 09 05 42 40

Sébastien Lemaître
Toutes distances
06 77 77 12 97

Luc Privat
Toutes distances
06 07 85 93 28

Jérôme Le Boulc'h
Toutes distances
Station Gare d'Épinay
06 07 34 64 44

BIENVENUE À



Emile Besacier

Après l'obtention de son baccalauréat professionnel, filière bâtiment, Emile Besacier a travaillé dans le secteur privé pendant plusieurs années en tant que menuisier. En novembre 2016, il a rejoint la municipalité afin de renforcer les services techniques de la ville.



Lucie Fléty

Titulaire d'un master professionnel « Métier du Texte et de l'Image », Lucie Fléty commence sa carrière en collectivité territoriale à la commune de Villebon-sur-Yvette en novembre 2014. Elle rejoint en août 2017 le service communication de la mairie.



Xavier Beaugé

Employé à la mairie d'Antony depuis 2009 en tant qu'agent des espaces verts, Xavier Beaugé intègre les services techniques de notre commune en juillet 2017.

DÉPARTS À LA RETRAITE



Régine Farel

Régine Farel, assistante maternelle de la commune depuis 1985, a accueilli avec énergie et dynamisme 59 enfants chez elle. Très attentive à leurs besoins, elle exerça son métier avec beaucoup d'implication dans son rôle éducatif. Nous la remercions pour son investissement et ses 32 années au service de la crèche familiale d'Épinay-sur-Orge. Nous lui souhaitons une très heureuse et belle retraite.

Pascaline Dodé

C'est en 1991 que Pascaline Dodé rejoint la crèche familiale d'Épinay. Tout au long de sa carrière, elle a accueilli chaleureusement 52 enfants à son domicile. Assistante maternelle toujours à l'écoute et appréciée par les parents et les enfants, nous la remercions sincèrement de son travail effectué avec beaucoup de passion. La commune souhaite à Pascaline beaucoup de bonheur pour sa retraite.

Marion Madrange,

jeune cavalière spinolienne de 17 ans, a remporté en juillet dernier la médaille d'or aux championnats de France d'équitation en saut d'obstacles. Une année d'entraînement récompensée pour elle et son cheval, Queben.



ACTUALITÉ

1



La Vie municipale au fil de l'été

4



2



5



3



1 et 5 : Fête des Brandous.

2 : Cérémonie commémorative du 8 Mai 1945 en présence du Conseil Municipal des Enfants.

3 : Cérémonie commémorative du 73^{ème} anniversaire de la libération d'Épinay-sur-Orge.

4 : Cérémonie commémorative de l'Appel du 18 Juin par le Général de Gaulle.



Le de TOUR France

Le 23 juillet
à Épinay-sur-Orge



La Vie municipale au fil de l'été



1



5



2



6



3

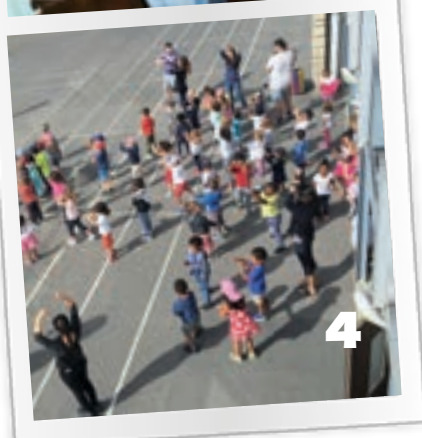

4

- 1** : Jeux libres au Relais Assistants Maternels.
- 2** : Le Conseil Municipal des Enfants lors de son opération Lunettes nomades.
- 3** : Mégateuf 2017 au Point jeunes : superbe ambiance pour décompresser d'une année bien chargée.
- 4** : Danse au centre de loisirs maternel.
- 5** : Commission de travail du Conseil Municipal des Enfants.
- 6** : Sortie de la crèche familiale à la ferme Le P'tit brin de paille. L'approche des animaux est pour les enfants une véritable découverte.



La fête patronale



**La journée
des associations**



Accèsibilité pour les personnes à mobilité réduite (PMR)



AVANT



APRÈS

Abri bus Place des Monseaux



AVANT



APRÈS

Parking Place des Monseaux



Parking de l'Église et son seuil d'entrée



Traversée piétonne rue des Écoles, entrée groupe scolaire Paul Valéry





Cimetière



Extension du columbarium

Parking parc des Templiers



Nouvelle entrée sécurisée

Réfection de la chaussée



Rue de Petit Vaux

Bâtiments



Réfection de la salle Charaintru, salle annexe parc de la mairie

Démantèlement du clapet des Cinq arches



Restauration paysagère de la Boële, voie des Prés

Terrain de football synthétique

Le terrain de football synthétique réalisé cet été va être livré prochainement ; les travaux s'achèvent et chacun pourra se réjouir de la réalisation de cet équipement. Ce dernier était très attendu par tous les joueurs, petits et grands, du Sporting Club d'Épinay-sur-Orge.

Ce terrain moderne et fonctionnel s'inscrit dans une démarche de développement durable. La pelouse synthétique fait appel à des matériaux recyclables et va nous permettre de réduire de manière extrêmement significative les coûts d'entretien et surtout d'économiser nos ressources en eau.

Le sport est un vecteur essentiel qui favorise l'éducation, l'intégration et l'apprentissage des valeurs républicaines et la vie en communauté. C'est là le sens de notre action en faveur du sport.





Stop aux lingettes

Ne jetez plus vos lingettes dans les toilettes : l'environnement en souffre !



Tuyau obstrué par des lingettes^{es}.

Les lingettes ne font pas bon ménage avec les réseaux d'assainissement.

Pratiques au quotidien, elles servent aussi bien pour bébé que pour nettoyer les sols. Problème : elles sont résistantes car constituées de fibres tissées.

À usage unique, on les utilise puis on les jette... dans les toilettes. Elle rejoignent ainsi le collecteur d'eaux usées avant d'atteindre la station d'épuration. Ce qu'il faut savoir : elles ne se dissolvent pas une fois mélangées aux eaux usées même si, pour certaines, les fibres sont biodégradables.

Ne vous fiez pas aux arguments des fabricants !

Conséquences : une fois dans les collecteurs d'eaux usées, associées à la graisse et aux éléments solides, elles s'enroulent les unes autour des autres et forment des amas de fibres qui ralentissent l'écoulement des eaux usées dans les canalisations, voire obstruent totalement les réseaux d'assainissement ! Les lingettes se retrouvent aussi dans les stations de pompage entraînant des dysfonctionnements de ces équipements qui ne sont pas conçus pour évacuer ce genre de déchets.

Alors, où doit-on les jeter après utilisation ? Dans la poubelle, comme les autres déchets ! Elles seront ainsi prises en charge par la filière de collecte et de traitement des déchets.

Aidez-nous à préserver les réseaux d'assainissement et à ne pas perturber le fonctionnement des stations de pompage. **Ne jetez plus vos lingettes dans les toilettes !**



Le saviez-vous ?

233 lingettes sont utilisées chaque seconde dans les foyers français.



Exposition universelle 2025 : Paris Saclay, le candidat français

Le 12 juillet dernier, Paris Saclay a été désigné comme représentant de la France pour accueillir l'Exposition Universelle 2025.

En lice avec 3 autres candidats, Paris Saclay a été sélectionnée cet été par le Groupement d'Intérêt Public pour représenter la France lors de la compétition pour accueillir le prochain village global de l'exposition universelle 2025.

L'une des propositions phares du territoire : proposer une reconversion en campus international. Une mesure en adéquation avec la thématique de l'exposition universelle : " la connaissance à partager, la planète à protéger ".

“ Nous nous réjouissons de l'opportunité incroyable qui est aujourd'hui donnée à notre territoire ! [...] Notre projet a rencontré une réelle adhésion de tous les représentants, acteurs et ambassadeurs du territoire. Leur enthousiasme fut une réelle source d'inspiration et la clé de ce succès. ”

Michel Bournat,
Président de la Communauté d'agglomération Paris-Saclay

Une dernière étape donc pour notre territoire qui doit déposer le 28 septembre prochain son dossier technique complet pour ainsi représenter la candidature de la France lors des sélections finales.

Ses principaux adversaires seront la ville d'Osaka au Japon, de Iekaterinenbourg en Russie et de Bakou en Azerbaïdjan.

Retrouvez plus d'informations sur le site :
<http://paris-saclay2025.fr>



Naissances

RABEKORONANA Hugo
GRASSET Maëlou
LACRIS Diane
LLENSE Juliette
BOURDON Eliott
SUBARROCA Nathan
LO Tihana
GIGANTE Lianna
MONRÉAL Lucas
SCHMITT Aloïs
SCHMITT Joaquim

GUERGACHI Yazid
LEBALEUR Margot
BARDOUILLET Lucie
CEUSTERMANS Yoan
DEMARCY Mya
PEDRONO Marceau
MINDJOUCK REYNOLDS Faustine
GALLET Lina
MALAIZÉ BOUTTIER Lorenzo
DA ROCHA Naïa
LOPES Diana

CARRÉ Lou
DUQUEROY Lou
SALEY TABARY Inayah
FERANDON Ewan
LE BLON Mathéo
PELLOILLE Wendel
OBAME-NDONG Daryl
YOUSSOUF Cheikh-Abdillah
RIOU Tom
PEREIRA Sofia

Mariages

CARALP Franck & VERBRUGGEN Delphine
MIMIETTE Steven & ANDRIAMIHASY Lydie
KOURDA Anthony & ROLLAND Morgane
RODRIGUES Guillaume & LEFEVRE Marine
MENDES Anthony & DA SILVA FONSECA Elsa

DJEZIAO Diao & OULAI The
PLEE Olivier & ETCHEVERRY Adeline
SPANO' Cristiano & FAVRO Alexandra
M'RABET Kamel & GOMES Aurélie
KISS Nicolas & MARTINEZ Vanessa

Décès

08/04 TOSOLINI Aniceta
15/04 LE BAIL Clarisse
22/04 BESNIER Fabienne
23/04 BENZAZON Juliette
24/04 VERDEILHAN Simone
27/04 DIDIERJEAN Jacqueline
29/04 PRZYCHODZEN Vincent

14/05 BONGIORNO Filippo
16/05 LE MOINE Marie
26/05 SANCHEZ Madeleine

27/06 LEVREZ Micheline
29/06 COUSAERT Marie
30/06 DELACOUR Monique
30/06 LESCA Roselyne

04/05 BUISSON Janine
04/05 HERPIN François
11/05 BRUGIOTTI Albert
12/05 MAIGROT Geneviève
12/05 ALEXANDRE Eliette
13/05 GUEGUEN Denis

02/06 LUCIEN Yvette
02/06 GUILHEM Monique
06/06 DACQUAY Yveline
09/06 CAILLET Françoise
11/06 GIARDINETTI Marie
19/06 TIRAN Suzanne
21/06 ALHINC Georges
21/06 CHAPELAIN Laurence
23/06 BART Michel
25/06 TALLONE César

11/07 GUY Marius
14/07 DUCHER Paulette
14/07 DÉMOCRATE Pierre
17/07 PERRIN Wanda
17/07 TRUCHOT Henri
19/07 LOUCHART James
20/07 DIDIER Michel
22/07 CANALE Marianne
25/07 ROQUES Gilbert

26/07 MÉTAYER Nathalie
29/07 BERTAGNA Paul
29/07 PAPE Armand

08/08 AURY Gisèle
19/08 ESNAULT Gisèle
20/08 DUPONT Jeannine
22/08 CRESSON Roger
28/08 LELOUP Nicolette
29/08 LE BRIS Alice
29/08 VAN DER MAELEN Jean-Pierre

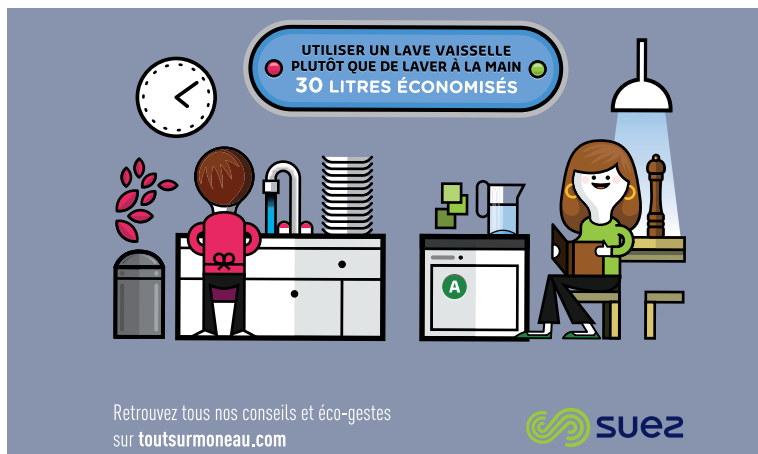

Afin de permettre l'expression des différentes listes présentées au Conseil municipal, celles-ci disposent d'un espace sur cette page conformément au règlement intérieur voté par le Conseil municipal. Cet espace est proportionnel au nombre de voix obtenues par chaque liste au 2^e tour des dernières élections : Union municipale 47,71 %, Imagine Epinay 29,63 %, Nouvel Elan pour Epinay 12,76 %, Epinay bleu marine 9,90 %. Les textes sont publiés in extenso, normalement en police de corps 9. Si ceux-ci sont plus longs, les caractères sont réduits. Ces textes n'engagent donc que leurs auteurs en termes de contenu et de calibrage.

UNE ÉQUATION DIFFICILE À RÉSOUDRE

Les élus de toutes les communes de France, toutes sensibilités confondues, vous le disent : ils sont confrontés à l'exercice de mathématique le plus difficile de leur mandat.

En cette rentrée scolaire, l'équation à autant d'inconnues que nous soumet le gouvernement est très difficile à résoudre.

13 milliards d'économie en cinq ans qui s'ajoutent à la diminution de la dotation globale de fonctionnement de 10,7 milliards initiée par le précédent gouvernement.

Le projet de suppression de la taxe d'habitation dès 2019 qui ferait disparaître la plus importante ressource des communes en les mettant dans une situation de dépendance vis-à-vis de l'Etat et anéantirait le lien direct entre le contribuable local et la commune.

La disparition des emplois en contrat aidé, jugés inefficaces par le gouvernement, alors qu'ils ont permis aux collectivités locales d'engager du personnel dans les écoles, les cantines, les centres de loisirs, les maisons de retraite... et qui avaient en plus la dimension sociale de la réinsertion à l'emploi.

Dans le même temps, l'État exerce une très forte pression pour la construction de nouveaux logements, tout en voulant les déposséder de l'attribution des permis de construire qui seraient transférés aux intercommunalités.

Demain, quelles compétences resteront aux communes ?

Les élus de toutes les communes sont confrontés à un problème extrêmement complexe alors qu'ils désirent maintenir un service public de proximité, diversifié, modernisé et de grande qualité.

Liste Union Municipale

Guy Malherbe – Dominique Decugnière – Geneviève Besse – Pierre Marteau – Monique Noël – Christian Scoupe – Véronique François – Maurice Legouge – Ghislaine Badouix-Vergnes – Didier Chinardet – Raymonde Gaillard – Jean-François Sez nec – Marie-Pierre Pape – Jean-Paul Cadenat – Kathia Leon – Serge Lebrun – Manuela Augusto – Jean-Michel Tainguy – Martine Bocquier – Serge Koehl – Daniel Drivierre – Danielle Rialland-Bellec – Sophie Duverger – Fabienne Capelli – Pascal Profichet.

La majorité municipale attend notre texte pour écrire sa propre tribune libre dans l'Écho (N°138) !

Nous, nous ne pouvons rétorquer que 3 mois plus tard. La majorité faisait déjà sa promotion dans le reste de l'Écho, si elle consacre maintenant sa ½ page juste à côté pour critiquer nos positions sur la ZAC : c'est DÉLOYAL !

Nous disions que l'Association Spinolienne pour l'Environnement avait déposé un recours juridique. Suite à cela, l'aménageur de la ZAC DE LA CROIX RONDE avait stoppé le processus d'achat des terrains. NOUS N'AVONS JAMAIS DIT que ce recours était suspensif. Seul le bon sens commande à Grand Paris Aménagement d'attendre la décision de justice pour acheter les terrains.

C'est DÉLOYAL aussi d'avoir autorisé l'aménageur à dégrader (par des sondages de sols) les champs de l'agriculteur. Cet été, vous avez pu voir des géologues travailler avec leurs engins. Pour des indemnités dérisoires, ils ont pu pénétrer dans l'exploitation pour pratiquer leurs analyses.

Le recours n'est pas suspensif, l'ASPECT JURIDIQUE NE NOUS ÉCHAPPE PAS. Mais nous l'affirmons depuis longtemps, LA ZONE D'ACTIVITÉS ÉCONOMIQUES NE CRÉERA PAS D'EMPLOI, au milieu de nulle part. Par contre elle détruira à tout jamais notre cadre de vie.

L'idée d'une zone d'activité a germé à une époque où la préservation de l'environnement ne mobilisait personne. Des erreurs lui ont fait prendre du retard. Les décideurs de ce projet sont convaincus de détenir la vérité et ils ne veulent pas reconnaître que, les temps ayant changé, ses hypothétiques bénéfices ne le justifient plus.

Personne ne lancerait ce projet aujourd'hui. Avec la mobilisation de tous, IL NE SERA PAS LANCÉ.

"Imagine Epinay" Vincent Gallet – Laurence Castaings – Danielle Mezzarobba – Serge Duchesne – Muriel Darricarrère.

Un Chevalier à ÉPINAY !

Nous sommes très fiers de vous annoncer que notre ville compte un nouveau Chevalier. Vous pourrez le croiser dans le parc des Templiers, mais sans armure, car il s'agit de votre serviteur et conseiller municipal, Arnaud COLLOT qui vient d'être fait Chevalier de l'Ordre National du Mérite par le Sénateur-Maire de Massy. Cette haute distinction remise au nom du Président de la République récompense son engagement associatif, politique et professionnel (Directeur Général des Services de la mairie d'Epinay sur orge pendant 10 ans puis de Massy).

Cette reconnaissance de l'État nous conforte encore plus dans notre action bénévole de défense des intérêts des Spinoliens. Comptez sur nous pour continuer d'animer la vie démocratique de notre ville.

Et encore Merci pour vos nombreux messages sympathiques de félicitations.

"Un nouvel élan pour Epinay"

Laurence Le Galloudec – Arnaud Collot.

Terrain synthétique au Breuil : adieu la pelouse, place au plastique.

Bien qu'initialement favorable à ce projet j'ai découvert et proposé une alternative plus respectueuse de l'environnement : le terrain en gazon écologique.

Prise en compte par la majorité, cette idée a finalement été ignorée par ceux qui pilotent désormais le projet : la communauté Paris Saclay.

Le terrain synthétique adopté il y a longtemps par certains clubs professionnels est désormais abandonné car dangereux pour la santé des joueurs.

Quand d'autres abandonnent le terrain «chimique», à Epinay, nous l'adoptons. Dommage.

"Epinay bleu marine" Franck Beeldens-Da Silva.

À noter

7 octobre

Inauguration du terrain de football synthétique,
stade du Breuil

15 octobre

Banquet d'Automne
*salle des fêtes
Georges Pompidou*

25 octobre

RV de jeux avec le CME
*(Conseil Municipal des Enfants)
salle des fêtes
Georges Pompidou*

11 nov.

Commémoration de l'Armistice du 11 Novembre

18-19 nov.

Salon des vins et de la gastronomie
salle du Millénaire

25 nov.

"Sous les feuilles"
Troc de livres et de DVD avec le CME
*(Conseil Municipal des Enfants)
salle Eldorado*

De nouvelles activités à Épinay



Mon nom est Marie-Laure Wetzler. Je suis Spinolienne depuis 2006, ancienne présidente du Photoclub d'Épinay. Mon métier Photographe ou plus exactement Capteur

d'Émotions, émotions humaines, émotions d'animaux, émotions humains-animaux, mais aussi instants pris sur le vif dans le monde de l'entreprise, du médical, du théâtre... Saisir l'instant, ces instants parfois "magiques" qui nous font sourire à la vie...Telle est la nouvelle mission que je me suis donnée auprès de vous tous dès septembre !

Pour toute prestation, contactez-moi au 06 95 91 85 06 ou marie.photographie91@gmail.com et www.marie-photographie.com



L'entreprise Bonuseo appartient au Réseau Tempeos. Vous n'avez pas de comité d'entreprise mais vous voulez quand même profiter de tous les mêmes avantages ?

Bonuseo présente le Comité d'Entreprise pour tous ! Pour toutes les entreprises et les particuliers. Les avantages d'un CE... en illimité, toute l'année !

www.bonuseo.fr
Tél. : 06 49 60 93 91
ou contact@bonuseo.fr

**- 15 %
si vous êtes domicilié à Épinay !**



Orience Institut

Nous vous proposons une escale bien-être et beauté. Différents soins relaxants ou énergisants sur des variations de senteurs du

monde. Venez voyager... Étant esthéticienne depuis 3 ans dans des instituts parisiens et de la région, je vous propose de découvrir un nouvel espace institut dédié au bien-être et à la beauté.

Magali Monsaint
Tél. : 09 72 61 40 89
sur rendez-vous

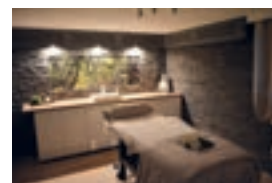



TRAVAUX PUBLICS URBAINS

**TERRASSEMENT
VOIRIE
ASSAINISSEMENT
RÉSEAUX DIVERS**

59, Rue Saint Sauveur

91160 BALLAINVILLIERS

Tél : 01.69.74.19.74 - Fax : 01.64.48.33.99

E.mail : tpu@tpurbains.fr

www.tpurbains.fr